

ANEXO 1

MEDIOS DE VERIFICACIÓN SUBPLAN DE PREVENCIÓN Y MITIGACIÓN DE IMPACTOS

ANEXO 1.1: FOTOGRAFÍA CUBETOS



ANEXO 1.2: FOTOGRAFÍA ESCOMBRERA



**ANEXO 1.3: INFORMES PRESENTADOS A LA FISCALIZACIÓN PARA APROBACIÓN Y OFICIOS
DE RESPUESTA (SITIOS IDENTIFICADOS PARA ESCOMBRERAS)**



Santo Domingo, 20 de febrero de 2023
OFICIO 001-ELPOSTE-GADPSDT-2022

RECIBIDO POR DIANA LOOR
[Handwritten signature]
20/02/2023

Ingeniera
DIANA LOOR MOREIRA
FISCALIZADOR CONTRATADO
Presente. -

REFERENCIA: REHABILITACIÓN Y MEJORAMIENTO DE LA CARRETERA PROVINCIAS UNIDAS-COMUNA EL POSTE-LA Y, 7.46Km DE LONGITUD

ASUNTO: Informe para aprobación y Manejo de Escombreras.

Por medio de la presente, me dirijo a usted con el fin de informarle sobre las escombreras que estarán disponibles para su uso dentro del proyecto en referencia.

Como es de su conocimiento, estamos próximos al inicio de obra, por lo cual se están determinando los trabajos necesarios para empezar con el proyecto, como son el movimiento de tierra y material orgánico; por lo cual es necesario determinar el área y lugar de las escombreras; las cuales se han determinado en dos puntos que se detallan a continuación.

Cada sitio cuenta con la información y autorización del propietario, para que sea utilizado como depósito de material que resulte de los trabajos a realizar en la vía.

Se anexa en el informe, la UBICACIÓN, LEVANTAMIENTO TOPOGRÁFICO, EVALUACIÓN DE LA ESTABILIDAD DE LOS TERRENOS, GEOLOGÍA DE LOS TERRENOS, HIDROLOGÍA DE LOS TERRENOS, CRITERIOS AMBIENTALES PARA EL USO DEL SITIO, ESCOMBRERAS, CRITERIOS Y SUGERENCIAS DEL INGENIERO CIVIL y PLANOS de cada escombrera con sus cálculos de volúmenes aproximados.

Por la atención en dar a la presente, expreso mi agradecimiento.

Atentamente,



Presado electrónicamente por:
CHRISTIAN ALFREDO
VITERI CHOEZ

Christian A. Viteri Choez
PROCURADOR COMÚN
CONSORCIO EL POSTE
CONTRATISTA DE OBRA

REHABILITACIÓN Y MEJORAMIENTO DE LA CARRETERA PROVINCIAS UNIDAS-COMUNA EL POSTE - LA Y, 7.46 KM DE LONGITUD



INFORME DE LINEAMIENTOS AMBIENTALES Y DE
PROCEDIMIENTO PARA EL TRATAMIENTO DE
MATERIALES DE CORTE (CONFORMACIÓN DE SITIOS
DE BOTE Y ESCOMBRERAS)

CONTENIDO

INFORME DE LINEAMIENTOS AMBIENTALES Y DE PROCEDIMIENTO PARA EL TRATAMIENTO DE MATERIALES DE CORTE (CONFORMACIÓN DE SITIOS DE BOTE Y ESCOMBRERAS) PARA EL PROYECTO: “REHABILITACIÓN Y MEJORAMIENTO DE LA CARRETERA PROVINCIAS UNIDAS-COMUNA EL POSTE-LA Y, 7.46Km DE LONGITUD”	3
INTRODUCCIÓN	3
ANTECEDENTES	3
UBICACIÓN	4
LEVANTAMIENTO TOPOGRÁFICO	4
EVALUACIÓN DE LA ESTABILIDAD DE LOS TERRENOS	6
GEOLOGOGÍA DE LOS TERRENOS	7
HIDROLOGÍA DE LOS TERRENOS.....	8
CRITERIOS AMBIENTALES PARA EL USO DEL SITIO	9
CRITERIO Y SUGERENCIAS DEL INGENIERO CIVIL.....	10
DISEÑO DE ESCOMBRERAS	12

INFORME DE LINEAMIENTOS AMBIENTALES Y DE PROCEDIMIENTO PARA EL TRATAMIENTO DE MATERIALES DE CORTE (CONFORMACIÓN DE SITIOS DE BOTE Y ESCOMBRERAS) PARA EL PROYECTO: “REHABILITACIÓN Y MEJORAMIENTO DE LA CARRETERA PROVINCIAS UNIDAS-COMUNA EL POSTE-LA Y, 7.46Km DE LONGITUD”.

INTRODUCCIÓN:

El GAD Provincial de Santo Domingo de los Tsáchilas, propicia la rehabilitación de los caminos para mejorar la conectividad, ya que una red vial en buen estado permite satisfacer las necesidades básicas de educación, trabajo, alimentación y salud.

Entre los proyectos de vialidad que lleva a cabo el Gobierno Provincial de Santo Domingo de los Tsáchilas, se encuentra el proyecto “Rehabilitación y Mejoramiento de la carretera Provincias Unidas – Comuna El Poste – La Y, 7.46 km”, que une el área rural de la cabecera cantonal con la parroquia Puerto Limón.

Las actividades que se realizarán en la construcción de la carretera PROVINCIAS UNIDAS-COMUNA EL POSTE-LA “Y”, producirán gran cantidad de materiales de descarte producto de los trabajos de ensanchamiento de la vía y materiales pétreos desechados, que serán necesario de almacenar en lugares adecuados, planeando su ubicación y en condiciones especiales en lo que se refiere a su estabilidad, seguridad e integración con el entorno y que no presenten problemas de contaminación.

ANTECEDENTES:

En el estudio de del Proyecto “REHABILITACIÓN Y MEJORAMIENTO DE LA CARRETERA PROVINCIAS UNIDAS-COMUNA EL POSTE-LA Y, 7.46Km DE LONGITUD”, no se incluyó sitios para escombreras, por tal razón en cumplimiento de las Especificaciones Técnicas el constructor CONSORCIO POSTE y Fiscalización han convenido proponer un sitio para escombreras y realizar el informe de factibilidad de estos, cumpliendo los lineamientos ambientales de las especificaciones para el establecimiento y manejo de escombreras.

La elección del emplazamiento de una escombrera se debe basar en criterios técnicos, económicos, ambientales y socio-económicos. Entre los criterios específicos más importantes se encuentran:

1. La distancia de transporte desde la explotación hasta la escombrera, que en definitiva afecta al costo total de la operación.
2. La capacidad de almacenamiento necesaria, que viene impuesta por el volumen de materiales estériles a remover.
3. Las alteraciones potenciales que pueden producirse sobre el medio natural.
4. Las restricciones ecológicas existentes en el área de implementación.

UBICACIÓN:

La ubicación en lugares apropiados y la técnica para que estos depósitos sean estables y que no contaminen el medio ambiente deben ser estudiadas para reducir sus efectos perjudiciales.

Una vez identificado el sitio, se realizó visitas a campo con el objetivo de determinar las características técnicas/ambientales y, comprobar la viabilidad para la implementación de las escombreras, basado en los siguientes criterios:

- ✓ Limitar el área de intervención a la estrictamente necesaria.
- ✓ Limitar la distancia de transporte a la mínima necesaria.
- ✓ Se prefieren áreas intervenidas, con ninguna o poca actividad productiva.
- ✓ Se prefieren áreas que provean de una adecuada capacidad y que la disposición provea estabilidad y seguridad.
- ✓ Se prefiere áreas donde sea posible mantener o recuperar el drenaje natural.
- ✓ Áreas donde sea factible la restauración e integración ambiental y su entorno.
- ✓ Áreas que por riesgo de erosión o inestabilidad no afecten a hábitats y especies protegidas circundantes.

LEVANTAMIENTO TOPOGRÁFICO:

En el estudio, elaboración y ejecución de cualquier proyecto de Ingeniería de obras que tenga como asiento la superficie de la tierra, es necesario el uso de la Topografía. En la elaboración del área destinada para la construcción de una escombrera. Las características del terreno son la guía para conseguir la mayor rigidez, estabilidad y seguridad de ésta.

Tal información es obtenida en parte al determinar la posición de los puntos del terreno, que permiten obtener su forma, como así también los detalles de los accidentes a ser mostrados, permitiendo su ubicación y descripción en la carta.

NOMBRE	PROPIETARIO	UBICACIÓN	SUPERFICIE	CAPACIDAD
ESCOBRERA 1	Flores Ruiz Augusto Mesías	Abscisa. 1+100.00 m	10986,04m ²	33512m ³

El señor FLORES RUIZ AUGUSTO MESÍAS, es propietario de una finca ganadera ubicada en la Parroquia Puerto Limón, Recinto El Poste, en las siguientes coordenadas:

Datum WGS-84; Zona 17 Sur.

Nº	X	Y	Nº	X	Y
1	696338,095	9971258,548	13	696484,111	9971163,509
2	696334,366	9971234,896	14	696485,254	9971191,109
3	696335,671	9971214,597	15	696483,72	9971228,235
4	696339,9767	9971194,683	16	696483,192	9971242,346
5	696347,5214	9971195,869	17	696483,0299	9971255,818
6	696359,0314	9971196,727	18	696454,8002	9971257,221
7	696369,892	9971195,208	19	696446,634	9971258,151
8	696382,5061	9971192,369	20	696439,9952	9971257,428
9	696393,349	9971187,946	21	696426,8063	9971250,234
10	696445,5437	9971165,622	22	696408,6813	9971248,935
11	696456,9179	9971161,498	23	696385,1369	9971251,982
12	696484,3977	9971155,793	24	696361,06	9971250,772



Ilustración 1 Diseño escobrero - AutoCad

EVALUACIÓN DE LA ESTABILIDAD DE LOS TERRENOS:

Consiste en evaluar la estabilidad del terreno y determinar si se requiere alguna obra civil para estabilizarlo.

Se llevó a cabo una inspección en el sitio para identificar las complicaciones topográficas presente en el terreno a intervenir, y así recomendar la creación de una estructura que sirva para estabilizarlo. Siendo este un terreno natural semiplano y extenso que permite que el material de relleno se almacene sin la necesidad de la creación de alguna estructura, por lo que no se requiere ninguna obra civil para estabilizar el relleno.

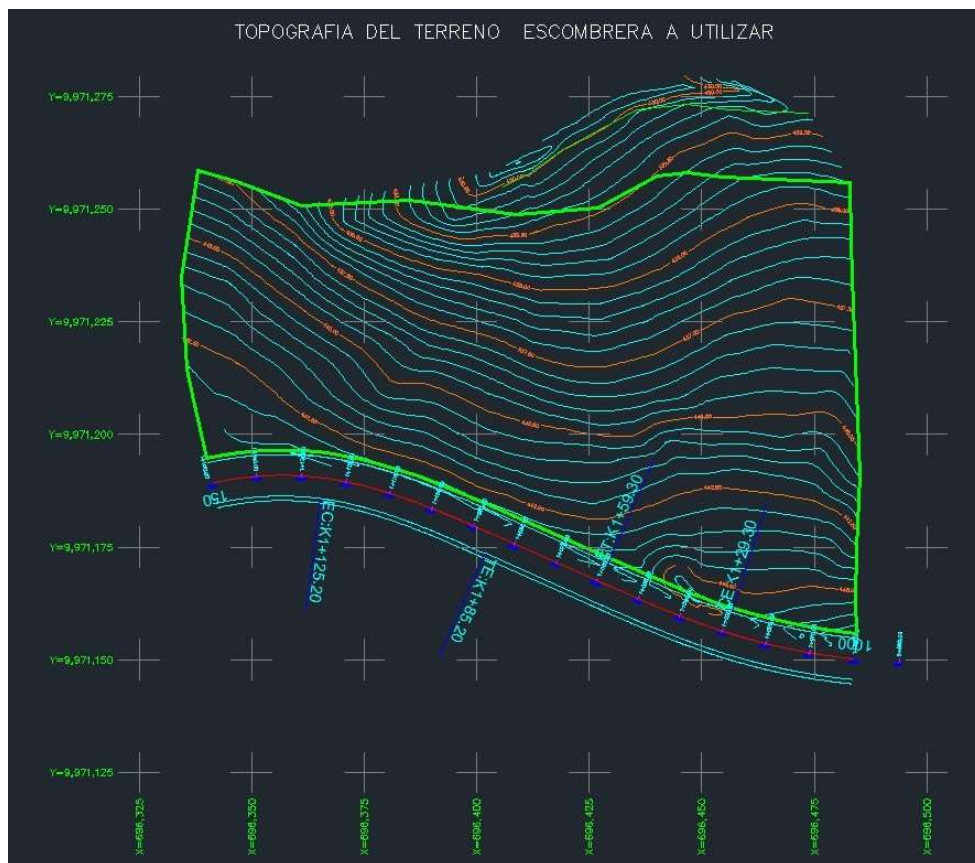
Además, el fácil acceso ayuda a que el material sea distribuido de una manera correcta y así se compacte por la maquinaria que transporta y tiende el mismo.

Cabe recalcar que el material a rellenar es material con poca presencia de materia orgánica, lo cual ayuda que, con la sola compactación, se estabilice por sí mismo.

La extensión del terreno a utilizar ayuda a que la altura y por ende la carga del material a colocar no sea tal que se vea en la necesidad de crear alguna estructura para soportar.



Imagen Google Earth

Se recomienda realizar inspecciones regulares en el sitio para monitorear la estabilidad del relleno y para evaluar cualquier otro riesgo potencial. También se sugiere que se realice un tendido y compactado cada 50cm para afirmar el material de relleno, además de conformar un terraplén en relación 1:1.5 para lograr una mejor estabilización.

En base a la evaluación de los sitios, se concluye que no se requiere ninguna obra civil para estabilizar el terreno. La inclinación observada en algunas áreas de las escombreras, son una característica natural del terreno y no indica una falla en sí. Sin embargo, se recomienda realizar inspecciones regulares para garantizar la seguridad del sitio.

GEOLOGÍA DE LOS TERRENOS:

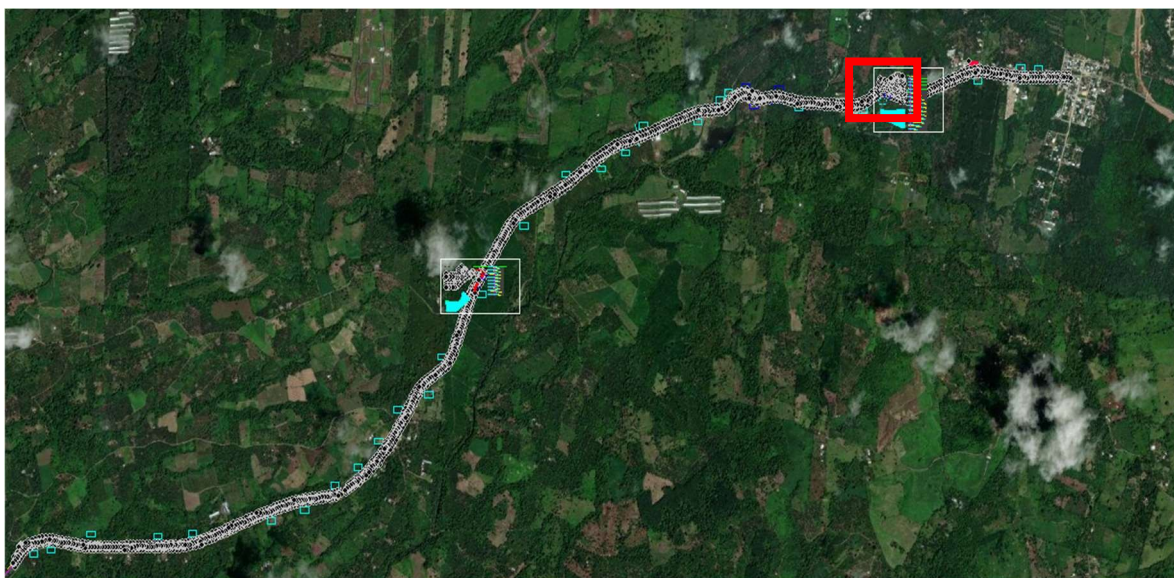
Según la información facilitada por los propietarios y luego de realizada la respectiva topografía, se obtiene lo siguiente:

El terreno presenta una geometría pseudo rectangular con un área de 4.5Ha de las cuales, 10986.04 m² serán utilizados para la realización de la escombrera.

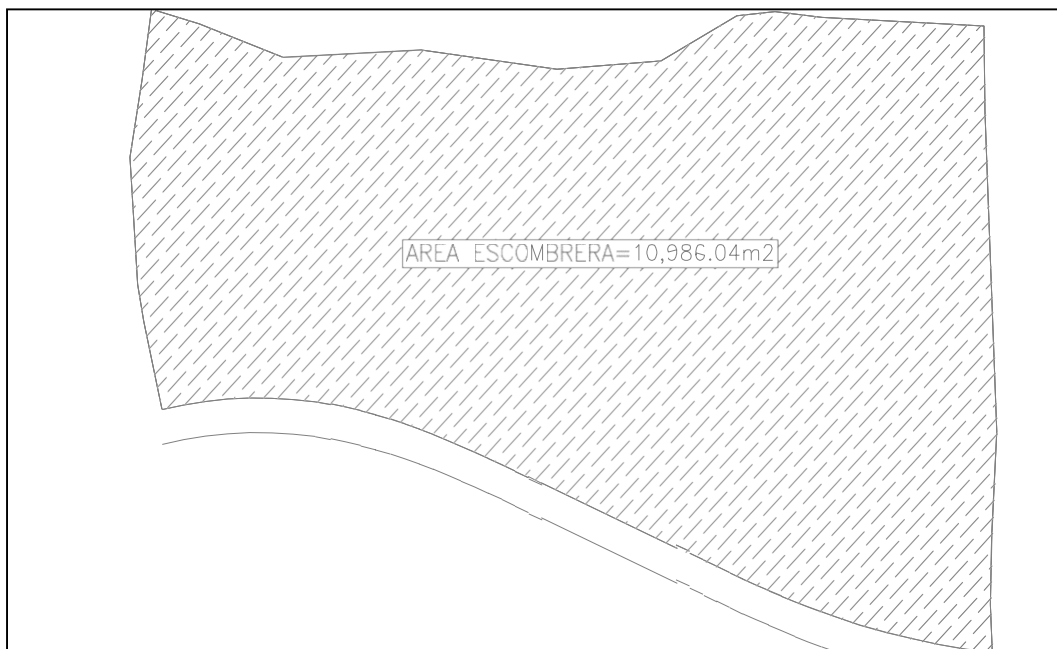

Geometría del terreno

Nivel de terreno actual, este nivel ha sido reconocido al inicio de las prospecciones realizadas y durante la inspección del solar. Se trata de una cobertera superficial, en general de poca entidad, inferior a 35 cm de potencia, y cuya extensión horizontal es discontinua.

Sobre ella se han desarrollado matorrales aislados de pequeño porte alterando el substrato infra yacente y formando un suelo vegetal incipiente. Potencias algo superiores, de 0.60 m.

Los materiales que componen el Nivel de terreno actual son: Rellenos y suelo vegetal, podrán ser retirados empleando una retroexcavadora convencional ya que son materiales fácilmente ripables (característica geotécnica vinculada a la resistencia a la rotura de un terreno).

En base a un estudio de suelos, se obtuvo como resultado que la capacidad portante del suelo determina que sirve para soportar las cargas producidas por el material de excavación que va a ser extraído de la vía.



El ensayo de laboratorio indica que es un material que presenta características que soportan un material tipo relleno, más no, la construcción de estructura alguna, además indica que con la sola compactación del material extraído es suficiente para que se soporte en sí mismo.

HIDROLOGÍA DE LOS TERRENOS

El presente criterio hidrológico es realizado sobre el terreno natural en el que se colocará el material extraído de la vía.

Tomando como referencia algunas localidades próximas al área de estudio, se define un clima templado para la región, debido a que la temperatura, representada por el valor térmico de enero es de 25,3 °C y la temperatura invernal posee un valor de 16,3 °C, con una amplitud anual de 9,0°C.

Considerando la topografía del terreno, se resuelve que el sitio no será afectado de tal manera que a largo plazo provoquen algún tipo de deslave o inundación debido a que es semiplano y tiene como límite una fuente hidrica en la cual el agua producida por las precipitaciones será conducida sin necesidad de la construcción de alguna obra, si no, con la escorrentía natural por gravedad que el propio terreno prevé.

A lo largo de las tareas realizadas en la práctica supervisada se ha logrado desarrollar las actividades propuestas y se ha conseguido elaborar para cada una de ellas las siguientes conclusiones.

En cuanto a la verificación de las obras hidráulicas ubicadas aguas debajo del lugar, los caudales generados por la afección de la permeabilidad del suelo, debido a la colocación de material, no producirán inconvenientes, puesto que el incremento que generan los mismos respecto a los caudales de la situación actual, es pequeño.

CRITERIOS AMBIENTALES PARA EL USO DEL SITIO:

La zona de emplazamiento del Proyecto es la parroquia rural Puerto Limón, zona dedicada a la agricultura por la calidad y fertilidad de su tierra, seguido de actividades productivas como la ganadería, granjas avícolas, porcinas.

La propiedad del Sr. Flores Ruiz está destinada a la ganadería, por lo que tiene vegetación para pastar, aunque a la presente fecha está sin uso.

Una vez realizado el levantamiento topográfico, se realizó un recorrido en un radio aproximado de 100m para levantar especies de flora endémicas o nativas, pero no se identificó ninguna especie de estas categorías.

De las inspecciones en el sitio, se identificó que no se afecta cuerpos hídricos, flora o fauna, no existen viviendas cercanas, tampoco se tiene infraestructura de servicios básicos, por lo tanto, se prevé que no se causará ningún impacto socio ambiental negativo y se considera que el terreno es apto para ser usado como escombrera.



Imagen satelital Google Earth.

CRITERIO Y SUGERENCIAS DEL INGENIERO CIVIL

En el proyecto *“Rehabilitación y mejoramiento de la carretera Provincias Unidas-Comuna El Poste-la “Y”, de 7.46Km de longitud”*, una vez realizada la inspección de campo, se tiene previsto inicialmente considerar la utilización de dos sitios (Escombreras) para el depósito del material producto de la excavación, escombros, etc., los cuales se encuentran ubicados en las abscisas 1+085,20 y 4+050,00, para lo cual se presentará a la Fiscalización el diseño de las mencionadas escombreras con los requerimientos solicitados. En caso de requerir otro sitio adicional, se coordinará con la fiscalización la ubicación y definición de otra escombrera.

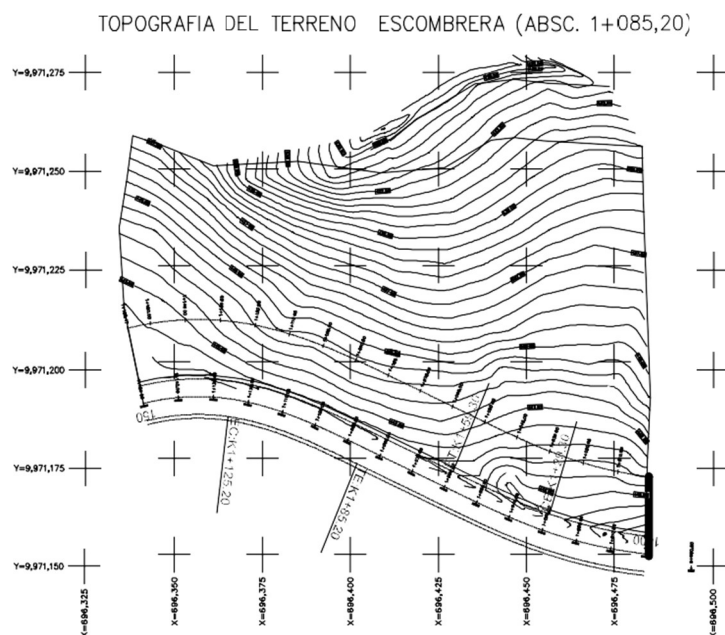

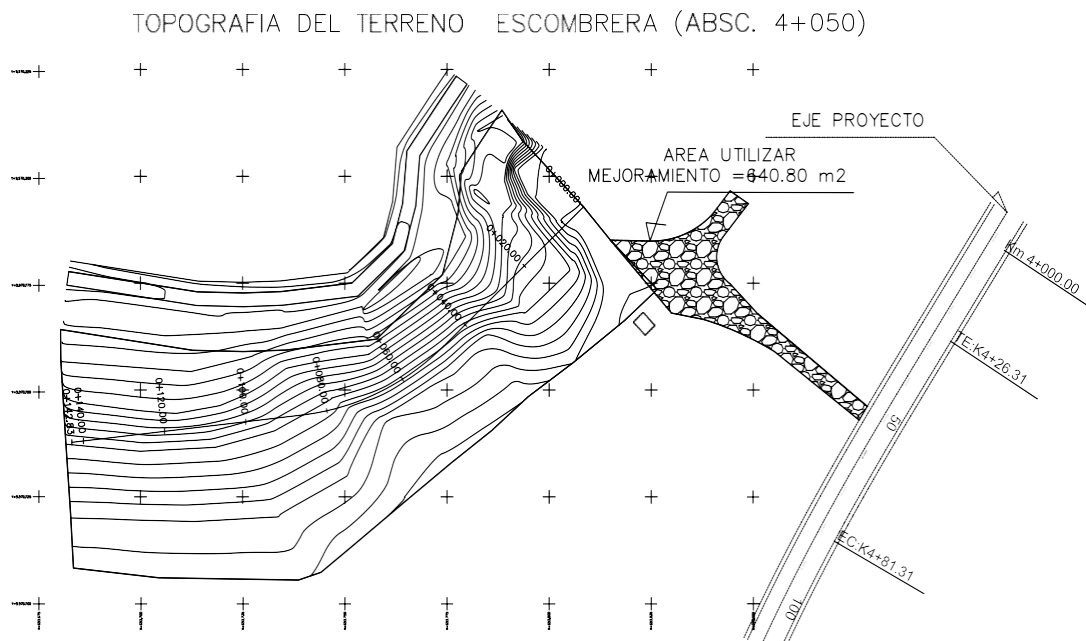

Una vez que se disponga de la aprobación de los botaderos o escombreras, estos serán preparados utilizando el personal y equipo adecuado para efectuar los trabajos de limpieza del sitio en caso de ser necesario, para después proceder a retirar la capa vegetal y depositarla de forma técnica. Una vez listo el sitio, el material producto de las excavaciones o escombros, será transportado y con ayuda del personal calificado se ubicará en el sitio de descarga, para después con el equipo (Tractor de Orugas) apropiado llevarlo a su disposición final, en el cual será tendido y compactado cumpliendo las especificaciones técnicas y la normativa ambiental. En caso de ser necesario, por condiciones climatológicas o por cualquier otro motivo, se dispondrá del equipo y/o personal necesario, previa coordinación y autorización de la fiscalización, para la construcción de obras de drenaje que permitan el escurrimiento y desalojo de las aguas superficiales, siempre que estos trabajos sean motivados por la ejecución del proyecto vial, así también el material será colocado formando taludes que garanticen la estabilidad del relleno, en caso de darse algún taponamiento de alguna escorrentía, esta será destapada, en ningún caso los trabajos en las escombreras deberán provocar el represamiento de agua.

El acopio de los diferentes tipos de materiales en los botaderos o escombreras, se lo efectuará siguiendo las disposiciones establecidas en las Especificaciones Técnicas y Especificaciones Ambientales del proyecto, así como también se considerará las Especificaciones Generales para la construcción de caminos y puentes (MOP 2002).

DISEÑO DE ESCOMBRERAS

En toda escombrera es indispensable controlar los taludes, alturas y pendientes adecuadas a fin de evitar procesos erosivos.

- El material excedente de la obra, será trasladado y depositado a estos sitios por medio de volquetes, para luego ser tendido y nivelado con una motoniveladora. A fin de lograr una adecuada compactación deberá realizarse por lo menos 4 pasadas de tractor de orugas y en las capas anteriores a la superficie definitiva por lo menos 10 pasadas.
- Se considera realizar un tendido y compactado cada 50cm para afirmar el material de relleno, además de conformar un terraplén en relación 1:1.5 para lograr una mejor estabilización.
- En caso de ser necesario, en coordinación con la fiscalización, se suministrará e instalará entibados, tablestacas, puntales y cualquier otro tipo de protección temporal a fin de precautelar la seguridad e integridad de los trabajadores, del riesgo de derrumbes y deslizamientos.
- De ser necesario, en coordinación con la Fiscalización, se dispondrá de un sistema de drenaje subsuperficial, el mismo que permitirá la evacuación de las aguas lluvias o de las aguas de riego infiltradas en el área de escombrera, evitando además la presencia de subpresiones en los diques perimetrales (en caso de existir) previstos para confinar el material.



Atentamente,

Christian A. Viteri Choez
**PROCURADOR COMUN
CONSORCIO EL POSTE
CONTRATISTA DE OBRA**

Adjunto: 1) Acta de compromiso y aceptación para uso de predio como escombrera



OBLIGACIONES. - El Propietario se compromete a brindar acceso a su terreno, para el normal desarrollo de las actividades.

El Procurador Común se obliga a conservar la integridad y buen estado del bien inmueble.

Las partes se obligan también a colaborar para la obtención de los permisos de regularización ambiental.

Al finalizar las actividades, se realizará una ACTA DE CIERRE y se realizará el trámite necesario para dejar sin efecto el permiso ambiental (Registro Ambiental).

ACEPTACION. - Los comparecientes, declaran que aceptan la presente ACTA DE COMPROMISO Y ACEPTACIÓN, en todas sus partes por convenir a sus receptivos intereses.

Comprendo y acepto plenamente las condiciones



Christian A. Viteri Choez
PROCURADOR COMUN
CONSORCIO EL POSTE
CONTRATISTA DE OBRA

Augusto Mesías Flores Ruiz
PROPIETARIO

CÉDULA DE IDENTIDAD  **REPÚBLICA DEL ECUADOR**
 DIRECCIÓN GENERAL DE REGISTRO CIVIL, IDENTIFICACIÓN Y CEDULACIÓN



NUI.1000943652

APELLIDOS
FLORES
RUIZ

NOMBRES
AUGUSTO MESIAS

NACIONALIDAD
ECUATORIANA

FECHA DE NACIMIENTO
09 MAY 1955

LUGAR DE NACIMIENTO
IMBABURA COTACACHI
QUIROGA

FIRMA DEL TITULAR

CONDICIÓN CIUDADANÍA

SEXO
HOMBRE

No. DOCUMENTO
045405179

FECHA DE VENCIMIENTO
15 DIC 2032

NÁTICAN
596467

APELLIDOS Y NOMBRES DEL PADRE
FLORES GABRIEL

APELLIDOS Y NOMBRES DE LA MADRE
RUIZ ZOILA MATILDE

ESTADO CIVIL
SOLTERO

LUGAR Y FECHA DE EMISIÓN
SANTO DOMINGO 15 DIC 2022

CÓDIGO DACTILAR
V3333V4222

TIPO SANGRE O+

DONANTE
No donante



F. Alvear
DIRECTOR GENERAL

**I<ECU0454051797<<<<<1000943652
5505094M3212150ECU<NO<DONANTE1
FLORES<RUIZ<<AUGUSTO<MESIAS<<<**

CERTIFICADO de VOTACIÓN
5 DE FEBRERO DE 2023

PROVINCIA: STO DGO TSÁCHILAS

CANTÓN: SANTO DOMINGO

CIRCUNSCRIPCIÓN: 2

PARROQUIA: ABRAHAM CALAZACÓN

ZONA: 1

JUNTA No. 0009 MASCULINO

FLORES RUIZ AUGUSTO MESIAS

N° 21943739

CC N° 1000943652



ANEXO 1.4: REGULARIZACIÓN AMBIENTAL DE ESCOMBRERAS

RESOLUCIÓN No. MAATE-SUIA-RA-DZDE-2023-368

DIRECCIÓN ZONAL

MINISTERIO DEL AMBIENTE, AGUA Y TRANSICIÓN ECOLÓGICA

CONSIDERANDO:

Que, el artículo 14 de la Constitución de la República del Ecuador, reconoce el derecho de la población a vivir en un ambiente sano y ecológicamente equilibrado, que garantice la sostenibilidad y el buen vivir, *sumak kawsay*.

Se declara de interés público la preservación del ambiente, la conservación de los ecosistemas, la prevención del daño ambiental y la recuperación de los espacios naturales degradados;

Que, el artículo el numeral 27 del artículo 66 de la Constitución de la República del Ecuador, reconoce y garantiza a las personas el derecho a vivir en un ambiente sano, ecológicamente equilibrado, libre de contaminación y en armonía con la naturaleza;

Que, el inciso primero del artículo 73 de la Constitución de la República del Ecuador, determina que el Estado aplicará medidas de precaución y restricción para las actividades que puedan conducir a la extinción de especies, la destrucción de ecosistemas o a la alteración permanente de los ciclos naturales;

Que, el numeral 6 del artículo 83 de la Constitución de la República del Ecuador establece que son deberes y responsabilidades de las ecuatorianas y ecuatorianos, sin perjuicio de otros previstos en la Constitución y la ley, respetar los derechos de la naturaleza, preservar un ambiente sano y utilizar los recursos naturales de modo racional, sustentable y sostenible;

Que, el artículo 227 de la Constitución de la República del Ecuador señala que la administración pública constituye un servicio a la colectividad que se rige por los principios de eficacia, eficiencia, calidad, jerarquía, desconcentración, descentralización, coordinación, participación, planificación, transparencia y evaluación;

Que, en el numeral 4 del artículo 276 de la Constitución de la República del Ecuador, señala que tendrá como uno de los objetivos del régimen de desarrollo, el recuperar y conservar la naturaleza y mantener un ambiente sano y sustentable que garantice a las personas y colectividades el acceso equitativo, permanente y de calidad al agua, aire y suelo, y a los beneficios de los recursos del subsuelo y del patrimonio natural;

Que, el artículo 313 de la Constitución de la República del Ecuador establece que el Estado se reserva el derecho de administrar, regular, controlar y gestionar los sectores estratégicos, de conformidad con los principios de sostenibilidad ambiental, precaución, prevención y eficiencia. Se consideran sectores estratégicos la energía en todas sus formas, las telecomunicaciones, los recursos naturales no renovables, el transporte y la refinación de hidrocarburos, la biodiversidad y el patrimonio genético, el espectro radioeléctrico, y los demás que determine la ley;

Que, el artículo 395 de la Constitución de la República del Ecuador reconoce los siguientes principios ambientales: "1. el Estado garantizará un modelo sustentable de desarrollo, ambientalmente equilibrado y respetuoso de la diversidad cultural, que conserve la biodiversidad y la capacidad de regeneración natural de los ecosistemas, y asegure la satisfacción de las necesidades de las generaciones presentes y futuras. 2. Las políticas de gestión ambiental se aplicarán de manera transversal y serán de obligatorio cumplimiento por parte del Estado en todos sus niveles y por todas las personas naturales o jurídicas en el territorio nacional. 4. En caso de duda sobre el alcance de las disposiciones legales en materia ambiental, éstas se aplicarán en el sentido más favorable a la protección de la naturaleza";

Que, el artículo 396 de la Constitución de la República del Ecuador considera que "El Estado adoptará las políticas y medidas oportunas que eviten los impactos ambientales negativos, cuando exista certidumbre de daño. En caso de duda sobre el impacto ambiental de alguna acción u omisión, aunque no exista evidencia científica del daño, el Estado adoptará medidas protectoras eficaces y oportunas. La responsabilidad por daños ambientales es objetiva. Todo daño al ambiente, además de las sanciones correspondientes, implicará también la obligación de restaurar integralmente los ecosistemas e indemnizar a las personas y comunidades afectadas. Cada uno de los actores de los procesos de producción, distribución, comercialización y uso de bienes o servicios asumirá la responsabilidad directa de prevenir cualquier impacto ambiental, de mitigar y reparar los daños que ha causado, y de mantener un sistema de control

ambiental permanente. Las acciones legales para perseguir y sancionar por daños ambientales serán imprescriptibles";

Que, el inciso primero del artículo 397 de la Constitución de la República del Ecuador, establece que "en caso de daños ambienta/es el Estado actuará de manera inmediata y subsidiaria para garantizar la salud y la restauración de los ecosistemas. Además de la sanción correspondiente, el Estado repetirá contra el operador de la actividad que produjera el daño las obligaciones que conlleve la reparación integral, en las condiciones y con los procedimientos que la ley establezca. La responsabilidad también recaerá sobre las servidoras o servidores responsables de realizar el control ambiental (. . .)";

Que, el literal 6 del artículo 5 del Código Orgánico del Ambiente establece que el derecho a vivir en un ambiente sano y ecológicamente equilibrado comprende la prevención, control y reparación integral de los daños ambientales;

Que, el literal 7 del artículo 5 del Código Orgánico del Ambiente establece que la obligación de toda obra, proyecto o actividad, en todas sus fases, de sujetarse al procedimiento de evaluación de impacto ambiental;

Que, el artículo 11 del Código Orgánico del Ambiente indica que de conformidad con los principios y garantías ambientales establecidas en la Constitución, toda persona natural o jurídica que cause daño ambiental tendrá responsabilidad objetiva, aunque no exista dolo, culpa o negligencia.

Los operadores de las obras, proyectos o actividades deberán mantener un sistema de control ambiental permanente e implementarán todas las medidas necesarias para prevenir y evitar daños ambientales, especialmente en las actividades que generan mayor riesgo de causarlos;

Que, el artículo 19 del Código Orgánico del Ambiente indica que el Sistema Único de Información Ambiental es el instrumento de carácter público y obligatorio que contendrá y articulará la información sobre el estado y conservación del ambiente, así como de los proyectos, obras y actividades que generan riesgo o impacto ambiental. Lo administrará la Autoridad Ambiental Nacional y a él contribuirán con su información los organismos y entidades del Sistema Nacional Descentralizado de Gestión Ambiental y del Estado en general, así como las personas. El Sistema Único de Información Ambiental será la herramienta informática obligatoria para la regularización de las actividades a nivel nacional.

Este instrumento se articulará con el Sistema Nacional de Información. Su funcionamiento se organizará bajo los principios de celeridad, eficacia, transparencia y mejor tecnología disponible.

Los institutos de servicios e investigación de defensa nacional proveerán a dicho Sistema toda la información cartográfica que generen, con la finalidad de contribuir al mantenimiento, seguridad y garantía de la soberanía e integridad territorial;

Que, el artículo 162 del Código Orgánico del Ambiente, establece que todo proyecto, obra o actividad, así como toda ampliación o modificación de los mismos, que pueda causar riesgo o impacto ambiental, deberá cumplir con las disposiciones y principios que rigen al Sistema Único de Manejo Ambiental, en concordancia con lo establecido en el presente Código;

Que, el artículo 172 del Código Orgánico del Ambiente expresa que la regularización ambiental tiene como objeto la autorización de la ejecución de los proyectos, obras y actividades públicas, privadas y mixtas, en función de las características particulares de estos y de la magnitud de sus impactos o riesgos ambientales.

Para dichos efectos, el impacto ambiental se clasificará como no significativo, bajo, mediano o alto. El Sistema Único de Información Ambiental determinará automáticamente el tipo de permiso ambiental a otorgarse;

Que, el artículo 173 del Código Orgánico del Ambiente señala que el operador de un proyecto, obra y actividad, pública, privada o mixta, tendrá la obligación de prevenir, evitar, reducir y, en los casos que sea posible, eliminar los impactos y riesgos ambientales que pueda generar su actividad. Cuando se produzca algún tipo de afectación al ambiente, el operador establecerá todos los mecanismos necesarios para su restauración.

El operador deberá promover en su actividad el uso de tecnologías ambientalmente limpias, energías alternativas no contaminantes y de bajo impacto, prácticas que garanticen la transparencia y acceso a la información, así como la implementación de mejores prácticas ambientales en la producción y consumo;

Que, el inciso segundo del artículo 178 del Código Orgánico del Ambiente menciona que los operadores de proyectos, obras

o actividades de impacto ambiental bajo, para su regularización ambiental, requerirán de un plan de manejo ambiental específico para estas actividades, de conformidad con la normativa secundaria que se expida para el efecto;

- Que,** el artículo 84 del Código Orgánico Administrativo, señala que la desconcentración es el traslado de funciones desde el nivel central de una administración pública hacia otros niveles jerárquicamente dependientes de la misma, manteniendo la primera, la responsabilidad por su ejercicio;
- Que,** el artículo 426 del Reglamento al Código Orgánico del Ambiente, determina que en virtud de la categorización del impacto o riesgo ambiental, se determinará, a través del Sistema Único de Información Ambiental, las autorizaciones administrativas ambientales correspondientes para cada proyecto, obra o actividad;
- Que,** el artículo 428 del Reglamento al Código Orgánico del Ambiente, determina que, la Autoridad Ambiental Competente, a través del Sistema Único de Información Ambiental, otorgará la autorización administrativa ambiental para obras, proyectos o actividades con bajo impacto ambiental, denominada Registro Ambiental;
- Que,** con Acuerdo Ministerial No. MAAE-2020-023 de 28 de agosto de 2020 se expidió el Estatuto Orgánico de Gestión Organizacional por Procesos del Ministerio del Ambiente y agua.
- Que,** mediante Acuerdo Ministerial No. MAAE-2020-24 de 31 de agosto de 2020 se expidió la Delegación de Competencias, Facultades, Atribuciones y Disposiciones necesarias para la Gestión del Ministerio del Ambiente y Agua.

En uso de las atribuciones establecidas en el numeral 1.4.1 literal c) del Acuerdo Ministerial No. MAAE-2020-023 de 28 de agosto de 2020 y el artículo 17 literal c) del Acuerdo Ministerial No. MAAE-2020-24 DE 31 de agosto de 2020.

RESUELVE:

Art. 1

Otorgar el Registro Ambiental sobre la base del Plan de Manejo Ambiental definido por el operador a través del Sistema Único de Información Ambiental SUIA, para el proyecto, obra o actividad Recolección de residuos/escombros de actividades provenientes de la construcción y demolición, recolección y remoción de escombros., ubicado/a en la/s Provincia/s SANTO DOMINGO DE LOS TSACHILAS Cantón/es SANTO DOMINGO Parroquia/s SANTO DOMINGO DE LOS COLORADOS y cuya actividad del CIUU corresponde a:

Actividad Principal CIUU: Recolección de desechos de actividades provenientes de la construcción y demolición, recolección y remoción de escombros; desechos producidos por fábricas textiles. Incluye la gestión de estaciones de transferencia de desechos no peligrosos

REGISTRO AMBIENTAL PARA EL PROYECTO OBRA O ACTIVIDAD Recolección de residuos/escombros de actividades provenientes de la construcción y demolición, recolección y remoción de escombros., UBICADO/A EN LA/S PROVINCIA/S SANTO DOMINGO DE LOS TSACHILAS CANTÓN/ES SANTO DOMINGO .

El Ministerio del Ambiente, Agua y Transición Ecológica, a través de la Dirección Zonal, en su calidad de Autoridad Ambiental Nacional en cumplimiento de sus responsabilidades establecidas en la Constitución de la República del Ecuador, el Código Orgánico del Ambiente y su Reglamento, de precautelar el interés público en lo referente a la preservación del ambiente, la prevención de la contaminación ambiental y la garantía del desarrollo sustentable, confiere el presente Registro Ambiental a Recolección de residuos/escombros de actividades provenientes de la construcción y demolición, recolección y remoción de escombros. de código/s CIUU:

Actividad Principal CIUU: E3811.00.03

En la persona de su Representante Legal, para que en sujeción al Registro Ambiental y Plan de Manejo Ambiental registrado, ejecute el proyecto, obra o actividad en las fases establecidas.

OTORGA A:

FLORES RUIZ AUGUSTO MESIAS

El Registro Ambiental emitido con Resolución No. MAATE-SUIA-RA-DZDE-2023-368, faculta la ejecución del proyecto/obra/actividad, cumpliendo con la normativa ambiental aplicable, y sujeta a supervisión de la autoridad ambiental competente. El registro tendrá validez exclusivamente para la actividad seleccionada por el operador en el catálogo de actividades establecido en el SUIA.

Las características generales del proyecto/obra/actividad registrado son las siguientes:

DATOS TÉCNICOS:

Proyecto/Obra/Actividad:

Actividad principal CIU: Recolección de desechos de actividades provenientes de la construcción y demolición, recolección y remoción de escombros; desechos producidos por fábricas textiles. Incluye la gestión de estaciones de transferencia de desechos no peligrosos

Sector: Otros Sectores

Ubicación Geográfica: SANTO DOMINGO DE LOS TSACHILAS, SANTO DOMINGO, SANTO DOMINGO DE LOS COLORADOS

Coordenadas geográficas (Datum WGS 84 Zona 17S): Ver Anexo

DATOS ADMINISTRATIVOS:

Nombre del representante legal: FLORES RUIZ AUGUSTO MESIAS

Dirección: BY PASS QUITO ESMERALDAS, INTERSECCIÓN VIA AL TOACHI, JUNTO A LA CANCHA DE FÚTBOL BLUE SOCCER

Teléfono: 022742326

Email: feledati.sd@gmail.com

Código del Proyecto: No. MAATE-RA-2023-464759

Código/s CIU:

Actividad principal CIU: E3811.00.03

En virtud de lo expuesto, FLORES RUIZ AUGUSTO MESIAS, se obliga a lo siguiente:

1. Cumplir estrictamente con lo señalado en el Registro y Plan de Manejo Ambiental.
2. Las actividades a ser ejecutadas, no podrán ser desarrolladas o realizadas, fuera del área autorizada que consta en el Certificado de Intersección (área geográfica).
3. Presentar los informes ambientales de cumplimiento correspondientes a la evaluación del cumplimiento de la normativa ambiental vigente, plan de manejo ambiental y obligaciones derivadas de la autorización administrativa ambiental; en donde adicionalmente se incluirá los informes de monitoreo a las descargas, emisiones, calidad de los recursos naturales, que hayan sido establecidos en el Plan de Manejo Ambiental de acuerdo a los plazos establecidos en dicho instrumento.
4. Previo a finalizar las actividades el operador deberá remitir a la Autoridad Ambiental Competente, para su aprobación la actualización del Plan de Cierre y Abandono aprobado en su plan de manejo ambiental, cuyo contenido se establece en el Art. 508 del Reglamento al Código Orgánico del Ambiente, o la normativa que lo reemplace.
5. Realizar los monitoreos de las descargas y/o emisiones, calidad de los recursos naturales y aspectos sociales conforme lo establecido en el Plan de Manejo Ambiental y Normativa Ambiental Aplicable, o cuando la Autoridad Ambiental Competente lo determine pertinente.
6. Presentar a la Autoridad Ambiental los Informes Ambientales de Cumplimiento, una vez cumplido el año de emitido el Registro Ambiental, y en lo posterior cada dos (2) años contados a partir de la presentación del primer informe ambiental de cumplimiento.

7. Proporcionar a la Autoridad Ambiental competente información veraz de todo lo declarado en el Registro y Plan de Manejo Ambiental, cuando se lo requiera.
8. Presentar la actualización al Plan de Manejo Ambiental, si la Autoridad Ambiental competente así lo requiera, como resultado de la aplicación de los mecanismos de control y seguimiento ambiental establecidos para el efecto.
9. Proporcionar las facilidades al personal técnico de la Autoridad Ambiental Competente para llevar a cabo monitoreos, y otras actividades de control y seguimiento ambiental en cumplimiento al Plan de Manejo Ambiental.
10. Cumplir con lo establecido en la normativa ambiental vigente a nivel Nacional y Local.

El plazo de vigencia del presente Registro y Plan de Manejo Ambiental, es desde la fecha de su emisión hasta el término o finalización de la ejecución del proyecto, obra o actividad.

Notifíquese y cúmplase.

Dado en SANTO DOMINGO, el 17 de marzo de 2023.

MOYA FALCONES FERNANDO JAVIER

**DIRECCIÓN ZONAL
MINISTERIO DEL AMBIENTE, AGUA Y TRANSICIÓN ECOLÓGICA**

Yo, FLORES RUIZ AUGUSTO MESIAS con cédula de identidad 1000943652, representante legal de FLORES RUIZ AUGUSTO MESIAS quien ejecutará el proyecto, obra o actividad Recolección de residuos/escombros de actividades provenientes de la construcción y demolición, recolección y remoción de escombros., declaro que toda la información ingresada corresponde a la realidad y reconozco la responsabilidad que genera la falsedad u ocultamiento de proporcionar datos falsos o errados, en atención a lo que establece el artículo 255 del Código Orgánico Integral Penal, que señala: "**Falsedad u ocultamiento de información ambiental.-** La persona que emita o proporcione información falsa u oculte información que sea de sustento para la emisión y otorgamiento de permisos ambientales, estudios de impactos ambientales, auditorías y diagnósticos ambientales, permisos o licencias de aprovechamiento forestal, que provoquen el cometimiento de un error por parte de la autoridad ambiental, será sancionada con pena privativa de libertad de uno a tres años."

ANEXO 1.5: FOTOGRAFÍA DE VOLQUETA CON LONA PROTECTORA



ANEXO 1.6: FOTOGRAFÍA DE LETRINA MÓVIL Y BAÑO EN CAMPAMENTO



ANEXO 1.7: FOTOGRAFÍA DE INSPECCIONES A INSTALACIONES DE AGUA EN CAMPAMENTO

